

KAKO ISPRAVNO GLASTI

STAVITI ZNAK X NA LISTU 1.
LSAP u za to predviđenu kućicu
ispred imena kandidata koji se bira.
Sretno, do pobjede!

UspriechBar Rencontres avec le LSAP

- 11. Juna 2023. Godine u 18,30 sati na izbornom skupu Café Diderich, Selscheid,
- 04. Maj 2023. Godine u 18,30 sati Café de la Poste Wiltz,
- 11. Maj 2023.godine u 18,30 sati Restoran An der Gaessen, Eschweiler,
- 17. Maj 2023. Godine u 18,30 sati Bistro Kaul, Wiltz,
- 25. Maj 2023. Godine u 18,30 sati Café Beim Albsno, Wiltz,
- 01. Juni 2023. Godine u 18,30 sati Café Prabbeli, Wiltz

Ujedno vas pozivamo na Izbornu Skupštinu koja će se održati 05.06.2023. Godine u Kulturnom centru, Eschweiler i 07.06.2023. godine u Wiltzer Schloss uz prisustvo Predsjednice Vlade gospođe Paulette Lenert

 **LËSCHT 1**
11. Juni

ARNDT FRÄNK		
BRÜCK CHRISTINA		
CIVIC ELISA		
HETTING PAUL		
HIEFF MIKE		
HODZIC FERID		
KÜNTSCH TESSY		
MARINHO CLARA		
PIERLOT AURORE		
SCHENK MICHAEL		
SCHNEIDER SVEN		
STRECKER DANIEL		
VESALI AMIR		



Wooltz

LËSCHT 1



**FRÄNK
ARNDT**



**CHRISTINA
BRÜCK**



**ELISA
CIVIC**



**PAUL
HETTING**



**MIKE
HIEFF**



**FERID
HODZIC**



**TESSY
KÜNTSCH**

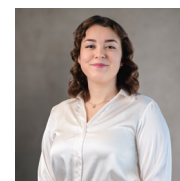

**CLARA
MARINHO**



**AURORE
PIERLOT**



**MICHAEL
SCHENK**



**SVEN
SCHNEIDER**

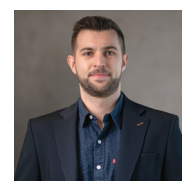

**DANIEL
STRECKER**



**AMIR
VESALI**

GLASANJE “PUTEM POŠTE”

Glasanje “Putem pošte” za općinske izbore 11. Juna 2023. Godine može se tražiti na “MyGuichet.lu” ili u općini u kojoj ste upisani u birački spisak.

Za biračeu Luksemburgu glasati “Putem pošte” krajnji rok je 17. Maj 2023. Godine;

Koverta sa glasačkim listićem mora biti u izbornom štabu zaključno sa 11.06.2023. godine,

#ZESUMMEN fir Wooltz



wooltz.lsap.lu



LSAP Wooltz



LSAP Wooltz



LSAP

Wooltz



#ZESUMMEN fir Wooltz



LËSCHT 1
11. JUNI



Das Projekt „Wunne mat der Wooltz“ mit Bildungscampus
Le projet « Wunne mat der Wooltz » avec le campus éducatif

PROGRAMSKI CILJEVI LSAP-a za OPĆINSKE IZBORE 2023. GODINE

- Ponuda za više stanova sa različitim namjenama u funkciji posebnih potreba. To što je uspjelo socijalistima još od 2000. Godine. Oni su to radili na vlastitu odgovornost. Tokom posljednjih promjena u zakonskim aktima u raradnji sa njihovim koalicionim partnerima.
 - Pored svakog rađanina na stan i izgradnja stanova ostaje i dalje jedan od osnovnih zadataka njihove socijalne politike od ciljeva za socijaliste unešen prije 10 godina u njihove programe izgradnje 3000 stanova za različite društvene kategorije korisnika tih stanova kao što suto učinili u Wooltz-u, Hargarten-u Kiell-u I Op Heidert-u. To im je uspjelo zahvaljujući angažovanju sredstava privatnog kao i društvenog sektora:
 - • Izmjena regulacionih planova u svrhu efikasnijeg ulaganja i investiranja u cjelini
 - • Kupovina zemljišta, građevinskih objekata i zgrada u svrhu građenja
 - • Preprodajom zemljišta i zgrada investitorima za veće angažovanje u izgradnji stanova u Wiltzu-u.
 - Sve to je dalo vrlo dobre rezultate. Svi koji dođu u posjetu našem gradu mogu se uvjeriti u brzo građenje naročito ugradnji objekata za stanovanje.
 - Stranka LSAP (Luxembourg Socialist Worker's Party) je spremna da se suoči sa izazovima na državnom planu:
 - • Densifikacija nadržavnom nivou a toznači stvaranje više arela odnosno habitatabez nove artificalizacije zemljišta,
 - • Gradnja sa izraženim visokom postotkom ekološke i toplinske ekološka gradnja bez štetnih isijavanja u atmosferu, ustvarivši gradnju skladusa ekonomskim tokovima o čemu Wiltz drži visoko mjesto, dakle kazali bi,
 - • Moderna gradnja prilagođena različitim kategorijama stanovništva (starije osobe, mladi, osobe sa invaliditetom i posebnim potrebama).

To je još jedan argument više kao prilog tvrdnji da je Wiltz posljednjih godina među gradovima koji zauzimaju visoko mjesto u nacionalnoj politici-ekonomiji izgradnje kvalitetnih objekata za stanovanje, objekata za stanovanje visokih performansi.

Od 2000. godine stanovništvo Wiltz-a se povećalo sa 4.512 na 8.000 stanovnika. Ovo povećanje je rezultat fuzije opštine Wiltz-a i Eschweiler-a. Ali za obezbjeđenje stanova za toliko veliki broj stanovnika neminovno zatijevaznačaju izmjenu postojećih regulacionih planova i projekata gradske strukture.

Naselje, odnosno gradska četvrt Liewendobaussen, podnaivom KOOPERACIJE, podrazumijeva 2 Doma za starije osobe i/ili izdržavana lica, sigurne kuće za članove porodica što potvrđuju brigu i staranje općine za stanovnike kojima je neophodna podrška društvene zajednice.

Veliki izazov predstavlja i obezbjeđenje stanova za mlade. To je izazov koji je LSAP Wiltz, kao Partija, postavila za krajnji cilj, kvalitetnu izgradnju gradskih naselja i kao vlastiti prilog u podržavanju zdravog okoliša, svjetske akcije za zaustavljanje štetnih klimatskih promjena što je dokaz-uspješna gradnja atraktivnih individualnih stambenih objekata i novih i obnovljenih stanova i porodičnih apartmana.

Birači mogu računati na LSAP što pokazuju dosadašnji rezultati i uloženi ogroman trud i uspješne akcije na planu izgradnje stanova i objekata društvene namjene za potrebe građana.

Broj stanovnika i ekonomski napredak našeg grada ovim ne prestaju da rastu, već nasuprot povećavaju se iz dana u dan. Tako saobraćaj i potreba za parking prostorom dio su sadašnjice, odnosno imerativnog, dugotrajnog zahtjeva za povećanje prostora za parkiranje.

Danas grad raspolaže sa više od 1.500 mjesta za parkiranje u najstrožijem dijelu grada.

Izgradnja novih 200 mjesta za parkiranje na lokaciji iznad dvorca nameću se kao prioritet u regulisanju saobraćaja. Povećanje broja vozila i razvoju saobraćaja neminovno pred naše buduće planove postavljaju ozbiljnu brigu o smanjanju emisije štetnih gasova u atmosferu. U tu svrhu predviđamo:

- Povećanje površine namjenskog prostora, odnosno dijela namijenjenog za odvijanje mikromobilnog saobraćaja i korištenje pješačkih zona u sklopu organizacije urednog odvijanja gradskog saobraćaja i sugurnog korištenja površine i prostora za bezbjedno kretanje pješaka.
- Izgraditi staze i parkirališta za bicikle i trotinete-električne romobile,
- Obezbeđenje prostorne "sharedspace" opcije
- Propisati brzinu kretanja vozila na gradskim površinama na 30 km/h
- Na gradskom vijeću saslušati prijedlog "nighrider".

Da bolju i ljepšubudućnost sa LSAP. Realizacije velikog projekta "Wunne mat der Wololtz" započela izgradnjom "campus educative" dijela (Otvorenje predviđeno za mjesec maj 2023 godine)

Projekat: "Međugeneracioni centar" Eschewiler, Projekat: "Op Heidert" - rađen na principima "circula economy".

Radovi na realizaciji projekta: "Wunnemat der Wooltz" su u završnoj fazi.



Aufwertung der Bausubstanz in der Grousgaass
Revalorisation de bâtis existants dans la Grand Rue

LSAP **#ZESUMMEN**
fir Wooltz

Die Infrastrukturarbeiten für die ersten Wohneinheiten im Projekt „Wunne mat der Wooltz“ sind fast abgeschlossen
Les travaux d'infrastructure pour les premiers logements du projet « Wunne mat der Wooltz » sont en cours d'achèvement

